



NOTIZIARIO

CLUB ALPINO ITALIANO - SEZIONE DI VARESE -

NOTIZIARIO Club Alpino Italiano
Sezione di VARESE

Direttore responsabile: Zanetti Pierluigi
Coordinamento redazionale: Tettamanzi Edoardo
Sede sociale: Via Speri della Chiesa Jemoli 12 (VA)
Telefono/fax : 0332 289267
E-mail : caivarese@caivarese.it
Sito WEB : www.caivarese.it
Cod. Fiscale : 80008820120
Stampa : JOSCA industria grafica editoriale, Varese
Spedizione : in Abbonamento Postale - D.L. 353/2003
(conv. in L. 27/02/2004 n. 46 art. 1, comma 2, DCB
(VARESE) - Tariffa Associazioni Senza Fini di Lucro:
"Poste Italiane s.p.a."

Realizzato
con
il
contributo



Assessorato alla Cultura

attività culturale

Mercoledì 10 novembre

NAICA

Quattro anni di ricerche nella grotta dei cristalli giganti

Relatore : Giovanni Badino



TESSERAMENTO 2011

Dalla metà di dicembre p.v., presso la Sede Sezionale, di martedì e di venerdì dalle ore 21,00 alle ore 22,45, sarà possibile presentare domanda per le nuove iscrizioni ed effettuare il rinnovo per l'anno 2011. Come già avvenuto lo scorso anno, anche per il 2011, il pagamento della quota sociale comprende l'assicurazione per l'intervento del Soccorso Alpino e dell'elicottero, e anche l'assicurazione infortuni e responsabilità civile per tutte le attività sociali. Anche quest'anno, come già da alcuni anni, la nostra Sezione non effettuerà alcun aumento della quota/parte spettante alla Sezione stessa per le attività sociali.

Purtroppo, però, il notevole aumento dei premi assicurativi, dovuti al gran numero di incidenti con relativo aumento dei rimborsi agli infortunati, e dei costi postali per la spedizione delle riviste dovuti all'annullamento delle agevolazioni postali per le Associazioni NON PROFIT, (Vedi anche nostri notiziari di Settembre ed Ottobre) ha costretto la Sede Centrale ad aumentare le quote di iscrizione e rinnovo di € 4,00 per i Soci Ordinari e di € 3 per i Soci Familiari e Soci Giovani (le quote esatte verranno comunicate a partire dal Notiziario del Dicembre prossimo).

Sempre all'atto del tesseramento ai soci Ordinari sarà pure consegnato l'ANNUARIO 2010 attualmente in stampa.

- Giovanni Badino è Professore Associato presso il Dipartimento di Fisica generale dell'Università di Torino.
- In ambito speleologico svolge, da alcuni decenni, attività esplorativa e scientifica in Italia e all'estero. È autore di numerosi testi riguardanti la tecnica e l'attività speleologica.
- È socio del gruppo La Venta.

È stata definita la grotta più straordinaria del pianeta. Una foresta di cristalli di incredibili dimensioni. Un luogo affascinante e infernale.

Giovanni Badino ci parlerà dell'esplorazione e delle ricerche multidisciplinari che da anni vengono condotte nelle profondità della Terra, in condizioni ambientali estreme. Scoperta per caso nelle miniere di Naica (un piccolo paese minerario nello stato di Chihuahua, nel nord del Messico), la Cueva de los Cristales coi suoi 50° di temperatura e 100% di umidità è una grotta in cui gli essere umani possono sopravvivere solo per pochi minuti. Per studiare e documentare questo luogo misterioso e delicatissimo, gli esploratori e i ricercatori del gruppo La Venta (che opera in coordinamento con numerosi enti di ricerca di tutto il mondo) hanno ideato e sperimentato tecnologie idonee alla permanenza in queste condizioni difficili e pericolose.

I dati, le informazioni raccolte e le straordinarie immagini prodotte hanno lo scopo di documentare e proteggere questa meraviglia della Natura che, solo temporaneamente, è accessibile agli esseri umani, ma il cui destino rimane incerto.

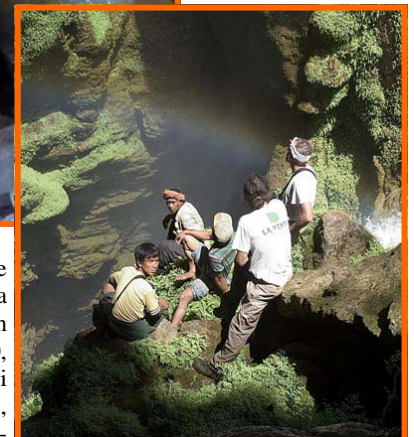

Aula Magna
Università dell'Insubria
Via Dunant, - Varese
ore 21.15
In collaborazione con



Università degli Studi
dell'Insubria

COMUNE DI VARESE
Assessorato alla Cultura

L'associazione Geografica La Venta, nata in Italia nel 1990, si occupa di esplorazione, ricerca e documentazione in regioni remote della Terra, in particolare nelle grotte. Innumerevoli le spedizioni e i progetti di prestigio internazionale.

TESSERAMENTO (continua)

I Soci che non potranno venire in sede, potranno usufruire del Servizio Postale eseguendo il versamento dell'importo relativo al tesseramento con bollettino c.c.p. sul Conto Corrente Postale n° **17320219** intestato al C.A.I. Varese, o con bonifico al codice IBAN

IT95 M076 0110 8000 0001 7320 219 ovviamente con la maggiorazione di **€ 1,00** per sopperire alle spese postali per l'invio del bollino a domicilio.

Rammentiamo che, per ricevere a casa l'Annuario, chi rinnova a mezzo bollettino postale e/o bonifico dovrà richiederlo espressamente versando anche la maggiorazione di **€ 2,00**, sempre per le spese di spedizione postale.

I Soci Familiari devono essere componenti della famiglia del Socio Ordinario, con esso conviventi.

Sono Soci Giovani i minori di anni diciotto (nati nel 1994 e seguenti).

I soci ex Giovani (nati nel 1993) dovranno rinnovare come soci Familiari se conviventi con un altro socio Ordinario oppure come soci Ordinari.

Il Comitato Centrale di Indirizzo e Controllo del C.A.I. Organizzazione Centrale ha deciso anche per quest'anno di agevolare i soci giovani appartenenti a famiglie numerose (con più di due figli iscritti al Sodalizio oltre il Socio Ordinario); pertanto, a partire dal secondo figlio in poi, per il tesseramento 2011, il socio giovane verserà la quota di € 9,00 invece della quota normale.

NOTIZIARIO

Cari Soci lettori,

Un SPIRAGLIO di luce si intravede in fondo al TUNNEL

Per una giusta dose di scaramanzia riportiamo in calce lo scenario futuribile nel caso si avverassero i temuti presagi. Al momento di andare in stampa, tuttavia, è trapelata la notizia che le tariffe postali agevolate (il nostro caso) subiranno un incremento solo (!) del 39% e non del 300% come da decisione della scorsa primavera. La materia sarà certamente presa in esame nel prossimo consiglio direttivo, quando fra l'altro potremo avere maggiori certezze circa il nuovo provvedimento. Possiamo supporre comunque che la sezione in questo caso possa farsi carico dell'aggravio così ventilato

Fino a dicembre, indipendentemente dalle disposizioni tariffarie, il NOTIZIARIO

continuerà ad essere spedito via posta come sempre

- Il NOTIZIARIO continuerà ad essere prodotto nella forma attuale (a colori) e con la consueta frequenza mensile
- La tiratura sarà ridotta. Il numero, si stabilirà in funzione delle necessità della nuova organizzazione. Sarà soprattutto importante la risposta che avremo da tutti Voi.
- Le copie stampate NON verranno più spedite, ma saranno disponibili in diversi punti, alcuni dei quali sono ancora allo studio.
 - esempio:
 - In SEDE (in apposito espositore esterno oltre che nelle serate di apertura)
 - Edicole o negozi disponibili (in Varese e Provincia)
 - Soci distributori volontari
 - Una versione stampabile sarà sempre disponibile sul sito www.caivarese.it (on line dal 1999)
- La stessa versione verrà inviata per posta elettronica (come allegato) ai sottoscrittori della NEWSLETTER. Sarà ancora possibile ricevere via posta ordinaria una copia del NOTIZIARIO facendo pervenire una specifica richiesta in sede. La richiesta (via posta, e-mail, fax o di persona) dovrà pervenire entro il 30 Novembre 2010. Purtroppo per il servizio verrà richiesto un addebito di 4 (quattro) Euro all'anno che dovranno essere versati all'atto del tesseramento.

Il film dei soci del IV° Martedì

23 novembre
Ore 21

North Face Una storia vera 2008

REGIA: Philipp Stölzl
DURATA: 126 Min
2008

Presentato
in Piazza Grande
al 61° Festival di Locarno

Essere il primo a scalare il famoso versante nord dell'Eiger è il sogno di molti alpinisti di tutta Europa nell'estate del 1936. Neanche i due alpinisti più grandi della Germania, Toni Kurz e Andi Hinterstoisser, riescono a pensare ad altro. Sono convinti che possono farcela, anche se i tentativi precedenti sono finiti in tragedia. Ad attendere coloro che arriveranno per primi in cima inoltre non c'è solo il prestigio sociale, ma anche l'oro olimpico... Mentre si preparano ai piedi del versante ...

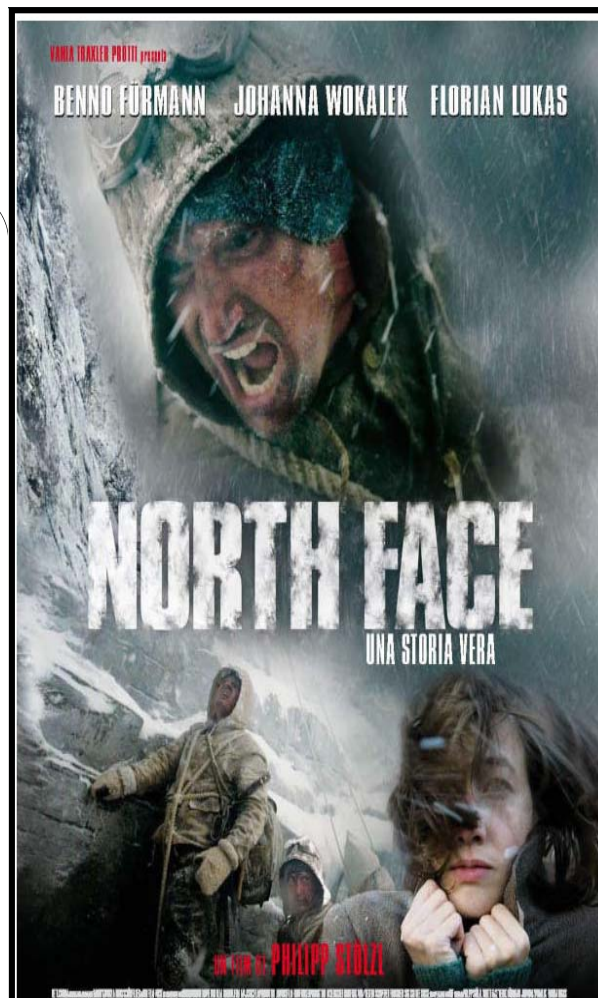

attività culturale

Mercoledì **1 dicembre**

Islanda "on the road"

Relatore :Renato Nicolini

Geologicamente giovanissima!, (circa 20 milioni di anni) originata da fenomeni a carattere vulcanica e geotermica tuttora intensi, l'Islanda presenta delle particolarità che in nessun luogo della terra le forze della natura sono così evidenti. I vasti deserti di lava, le cascate, la possibilità di effettuare trekking e i crateri vulcanici, catturano l'attenzione del viaggiatore. Lungo le scogliere si annidano alcune delle colonie di avifauna marina più affollate del mondo. In questa natura selvaggia e incontaminata ci si addentra trasportati da spettacolari visioni che collegano la fantasia con la stupenda realtà. La nostra esperienza vissuta, con attrezzature da campeggio, trasportati da un furgone guidato a turni



Cascata gulfoss



ghiacciaio Vatnajökull

Aula Magna
Università dell'Insubria
Via Dunant, - Varese
ore 21.15

In collaborazione con



Università degli Studi
dell'Insubria

COMUNE DI VARESE
Assessorato alla Cultura

Ginnastica Presciistica

palestra di
via XXV aprile
Varese
(scuola Dante Alighieri)

Informazioni ed iscrizioni presso gli incaricati nelle serate di apertura. Si ricorda che le iscrizioni dovranno essere convalidate dal relativo versamento della quota di partecipazione

**quote anno
scorso**

1.° corso		2.° corso	
inizio	fine	inizio	fine
12 ottobre 2010	16 dicembre 2010	11 gennaio 2011	17 marzo 2011
	nei giorni	1° turno	2° turno
	martedì	19.00—20.00	20.00—21.00
	giovedì	19.00—20.00	20.00—21.00
	Costo per n. lezioni	soci	non soci
	20 (1 corso)	55,00	85,00
	40 (2 corsi)	90,00	150.00

escursionismo



Non abbiamo notizie circa l'eventuale effettuazione dell'uscita
VERSO UN RIFUGIO
programmata (secondo il calendario ufficiale) per
domenica 14 Novembre

Calendario 2011

E' in avanzata fase di allestimento il programma uscite escursionistiche per la stagione 2011.

Da indiscrezioni si intuisce che tante saranno le proposte interessanti. Come ogni anno, è sempre vivo l'interesse per la presentazione del programma dell'attività più seguita da parte degli iscritti al CAI.

Siamo fiduciosi che i tanti giovani, o quanto meno novizi dell'attività, che abbiamo avuto tra i partecipanti alle uscite della scorsa stagione, trovino il necessario stimolo dalle nostre proposte per continuare a frequentare la montagna in nostra compagnia.

Per chi lavora o vorrebbe lavorare per e con la montagna



Regione Lombardia

Autonome Provinz



Provincia Autonoma di Bolzano - Alto Adige



Cantone Ticino



Cantone dei Grigioni



Programma di cooperazione transfrontaliera Italia - Svizzera 2007 - 2013

FESR: «Fondo europeo di sviluppo regionale»

Le opportunità non hanno confini



PROGETTO VETTA "Valorizzazione delle Esperienze e dei prodotti Turistici Transfrontalieri delle medie e Alte quote".

Il Progetto VETTA (co-finanziato nell'ambito del Programma Operativo di Cooperazione Transfrontaliera Italia-Svizzera) si pone l'obiettivo di migliorare l'offerta turistica connessa all'escursionismo attraverso la Valorizzazione delle Esperienze e dei prodotti Turistici Transfrontalieri delle medie e Alte quote (VETTA). Si propone quindi all'interno del progetto, un'azione specifica di formazione organizzata da Regione Lombardia, CAI Regione

Lombardia ed IREALP, in primo luogo rivolta agli operatori già attivi nel settore (es. rifugisti, guide alpine, operatori turistici e altri soggetti interessati), ma anche volta alla qualificazione di nuove professionalità. Verranno trattati i seguenti argomenti: LEGISLATIVO / OPERATIVO (a Lecco e Varese) - QUALITA' (a Sondrio e Varese) - SICUREZZA (a Sondrio, Varese e Bergamo) - ENOGASTRONOMIA (a Sondrio, Lecco e Varese).

I CORSI SONO GRATUITI.

Vi diamo notizia di questa iniziativa in quanto la nostra Sezione è parte integrante nell'organizzazione di questo progetto. Riteniamo sia di particolare interesse per tutti coloro che vogliono impegnarsi per una MONTAGNA migliore. Ulteriori informazioni e/o notizie possono essere reperite in Sezione

gruppo senior



PROGRAMMA GITE

35° GITA – Giovedì 4 novembre

Parco SS. Trinità- Sacro Monte di Ghiffa

Ritrovo: Stazione FNM ore 7,30, partenza treno per Laveno ore 7,45. *Fermate:* nessuna *Mezzo di trasporto:* treno (Varese-Laveno), traghetto (Laveno-Intra), battello (Intra-Ghiffa), pullman di linea. *Difficoltà:* T *Dislivello:* salita e discesa 550 m. *Tempo di percorrenza:* ore 4,00 complessive *Accompagnatori:* Carlo Larroux *Quote:* minima, prezzo mezzi pubblici

Descrizione itinerario

Percorso stradale: Varese – Laveno – Intra – Ghiffa.

Itinerario: La Riserva Naturale Speciale del Parco S. Monte della SS. Trinità, istituita con legge regionale nel 1987, ha un'estensione di circa 200 ettari. Al suo interno si inse-

risce il complesso monumentale barocco del Sacro Monte della SS Trinità che comprende il Santuario, tre cappelle e il porticato della Via Crucis. Dopo la visita del complesso monumentale si sale su strada forestale, passando per Carbonio (501 m.), fino al Belvedere (788 m.). Si ridiscende passando per il Laghetto delle Streghe al Sacro Monte. Scesi a Ghiffa si può visitare il museo del cappello. Con il bus di linea si rientra a Intra, per poi riprendere il traghetto per Laveno e il treno per Varese.

36° GITA – Giovedì 11 novembre

Parco Regionale Spina Verde (Cavallasca – Como)

Ritrovo: Piazzale Foresio ore 8,15; partenza ore 8,30 *Fermate:* Cimitero di Belforte ore 8,40 *Mezzo di trasporto:* Auto proprie *Difficoltà:* T *Dislivello:* salita e discesa 400 m. *Tempo di percorrenza:* ore 4,00 complessive *Ac-*

compagnatore: Annibale De Ambrogi
Quota: minima, da verificare

Descrizione itinerario

Percorso stradale: Varese – Malnate – Solbiate Comasco – Olgiate Comasco – Parè – Cavallasca (posteggio del Parco Spina Verde). *Itinerario:* Il Parco Regionale Spina Verde, istituito nel 1993, si estende sulla fascia collinare che separa Como dalla pianura. Deriva il suo nome dalla forma delle colline che, come un cuneo verde, si insinuano tra la Como della convalle e le nuove zone urbanizzate, fino ad arrivare ai comuni di Parè e Drezzo. Il parco è diviso in due parti dal comune di S. Fermo della Battaglia. La parte ad est di S. Fermo della Battaglia è ricca di testimonianze storiche, dal Neolitico al Medioevo. La parte ad ovest di S. Fermo, che andre-

mo a visitare, è molto interessante dal punto di vista naturalistico e geologico, con testimonianze della prima guerra mondiale, situate soprattutto sulla cima più elevata del Parco, il Sasso di Cavallasca (614 m.). Dal posteggio attrezzato di Cavallasca, presso la chiesa di San Rocco o dei Pittori, si raggiunge la zona umida di Parè, a pochi metri dalla quale, passando attraverso un varco aperto nella "ramina", dove un tempo passavano i contrabbandieri, si raggiunge quello che è il punto più a sud della Svizzera. Procedendo nel bosco si arriva alla sorgente del Seveso, in una zona ricca di trincee. Si continua, lasciando sulla sinistra il sentiero che porta alla "Scala del Paradiso", che scende direttamente a Chiasso, e si arriva ad un fortino della prima guerra mondiale che gli alpini

hanno perfettamente restaurato nel 2008. Salendo sempre tra testimonianze della prima guerra mondiale, si raggiunge il punto più elevato della gita, la vetta del Sasso di Cavallasca, dove c'è un punto panoramico con veduta su Como ed il suo lago. Si scende, sempre tra resti di trincee, si passa per un nuovo punto panoramico rivolto verso la pianura, si lascia sulla destra un agriturismo, e si ritorna al posteggio dove erano state lasciate le auto.



Sacro Monte di Ghiffa



Villa Imbonati — sede parco Spina Verde

37° GITA – Giovedì 18 novembre
Pranzo di chiusura stagione gite del
Gruppo Senior

Ritrovo: ore 12,30 presso agriturismo Cereda a Caronno Corbellaro Fraz. Castiglione Olona

Percorso stradale: Varese – Ponte di Vedano – Castiglione Olona – Caronno Corbellaro. (Arrivando dal Ponte di Vedano, si prende la strada che va verso l'Autostrada, dopo qualche centinaio di metri, alla rotonda di Lozza si svolta in direzione di Castiglione Olona. Prima dello stabilimento della Mazzucchelli, si prende la strada asfaltata in salita che conduce a Caronno Corbellaro e all'agriturismo Cereda, indicato da cartello).

Prenotazioni e informazioni: in sede al martedì entro il 16 novembre. Il menù sarà anche esposto in sede e sul sito Web del CAI / Gruppo Senior.

Descrizione agriturismo: Il ristoro agriturismo Cereda, situato nel piccolissimo borgo medioevale di Caronno Corbellaro, è stato scoperto in primavera durante una delle prime gite del Gruppo Senior, la Morazzone-Castelseprio. Immerso nel verde del Parco del Rile Tenore Olona, tra grandi prati e bellissimi boschi, dispone di una sala interna in stile antico. Propone cucina stagionale e selvaggina, con piatti tipici a base di affettati di salumi propri, risotti e tagliatelle, grigliate miste di carne, arrostiti e stufati di selvaggina con polenta. Il ristoro fa parte dell'omonima azienda agricola, che produce latte e carne, salumi, verdura e pollame, destinati oltre che alla cucina dell'agriturismo, alla vendita. Ultima nota: la conduzione è tutta di donne, "come quelle di una volta".



L'associazione

AMICI DI LORENZO

ringrazia la **Sezione di Varese del Club Alpino Italiano** ed in modo particolare il **Gruppo Senior** per la donazione ricevuta in occasione del concerto 3.^a rassegna di Canti Popolari "CITTA' DI VARESE" e per il costante interesse dimostrato nei Loro confronti.

PRANZO DI FINE STAGIONE
Gruppo Senior

18 novembre ore 12,30



Caronno Corbellaro

fraz. Castiglione Olona (VA) - via Damiano Chiesa, 9 tel. 0331 859128

Antipasti della casa

salame

coppa

pancetta

insalata russa

insalata di nervetti e fagioli

cotechino caldo

Tris di primi

pennette ai sapori d'autunno

tagliatelle al ragù d'anatra

risotto ai funghi

Misto di tre secondi

grigliata mista di carne

spezzatino con funghi e polenta

porchetta al forno

Contorni

insalata mista

patatine fritte

Dolce della casa

Vino, Acqua, Caffé

Quota di partecipazione **30,00 €**

Iscrizioni presso la sede il martedì **entro il 16 novembre**

(eventuali disdette sempre entro tale data)



cicloescursionismo

Resoconti gite:

Collina del Penz (Canton Ticino)

Fonti ufficiali parlano di ben 21 partecipanti!

Bellissimo giro in ottima compagnia, contentissimo di rivedere in sella la mia Fede... grazie a tutte le ragazze (Elena, Daniela, Nadia, Alessia) che si sono prodigate nel cercare di mantenerle l'umore alto. Divertente la sosta nel "bike park", anche se c'è mancato poco che arrivasse la Rega visto il numero di "voli"... per fortuna tutti senza danni o quasi. *Mauro – CAI Varese*
Un complimento soprattutto all' organizzatore che ha trasformato i 650 m di dislivello realmente percorsi in un "appena 400 arrondati per eccesso". Ciò ha consentito una grandissima partecipazione! Bellissimi i vigneti. *Elio – CAI Varese*

3° Raduno Nazionale MTB CAI Ascoli Piceno

Quattro giorni passati tra Abruzzo, Marche e Umbria sui sentieri e sulle strade dei parchi nazionali del Gran Sasso-Laga e dei Sibillini. Con panorami del mare, dei calanchi del monte dell' Ascensione, e della piana di Castelluccio al di là del Monte Vettore. L'occasione è il 3° Raduno Nazionale del CAI di Cicloescursionismo quest'anno organizzato in maniera superlativa dagli amici del CAI di Ascoli. Il convegno ha perseguito il filo conduttore degli anni precedenti, il rapporto tra il cicloescursionismo ed i parchi. A disquisire di ciò sono stati invitati i presidenti del parco nazionale dei Sibillini, di Gran Sasso-Laga e dell' Aveto, il presidente commissione centrale escursionismo Cavallaro e la presidentessa commissione TAM. Al primo posto è sempre la montagna ed il suo ambiente il mezzo per esplorarla ripetandola è la MTB. L' anno prossimo continueremo il discorso qui a Varese!

Prossimi appuntamenti:

Domenica 15 Novembre

Monti Monarco e Crocino
Partenza in mtb: Induno Olona (VA)
Difficoltà tecnica: MC/MC
Durata: mezza giornata
Capogita: Corrado - Sandro

Dalla Val Muggio al Bisbino. (intersezionale)

Giro molto bello e, come tutte le gite Cai, compagnia ottima. *Sergio – CAI Legnano*. Bel giro, tipico e splendido panorama **padano/prealpino** novembrino... ed ottime crostate nei vari rifugi! *Loris – CAI Luino*

passaggio di consegne,
da Ascoli 2010 a Varese 2011



collina del Penz, sopra Chiasso

piana di Castelluccio

Sottosezione di GAZZADA SCHIANNO

Via Roma, 18 - Tel./Fax 0332 870703 Apertura sede: Martedì e Venerdì ore 21-23

GITA CULTURALE

Dopo aver ritemprato il corpo con la nostra castagnata o meglio col lauto pranzo sociale abbiamo ora pensato alla mente. Da qualche anno è ormai nostra consuetudine organizzare nel periodo autunnale una gita culturale. I pensatori della nostra sottosezione hanno scelto quest'anno la città estense di Ferrara.

Domenica 14 novembre. Gita a Ferrara.

Partenza : ore 6,00 dal p.le Iper GBianchi. **Quote**: soci € 24 - non soci € 27. Dalle quote sono esclusi gli ingressi al Castello ed eventuali Musei.

Dopo una breve sosta in autostrada l'arrivo è previsto verso le ore 10. Cosa potremo visitare? Innanzi tutto il Castello Estense con le Sale Gotiche, le Cucine, le Prigioni, i piani nobili, la Cappella, ecc. Potremo poi spostarci alla Cattedrale, costruita in epoche diverse con diversi stili, al suo Museo, alla Chiesa di S.Francesco e alla vicina Casa Romei, al Palazzo Costabili detto di Ludovico il Moro, al Palazzo dei Diamanti con la Galleria d'Arte Moderna e Contemporanea, alle Sinagoghe e Museo Ebraico. Numerosi sono i Palazzi e le Chiese in Ferrara ma il tempo, come sempre, sarà tiranno per poter visitare tutte le bellezze di questa città. Vi documenteremo sul pullman perché possiate godere culturalmente la vostra giornata. L'ora di rientro sarà valutata solo quel giorno.

GITE ESCURSIONISTICHE

Domenica 21 novembre. Monte Colmegnone

Partenza : ore 7,00 dal p.le Iper GBianchi. **Quote**: soci € 5,00 - non soci € 11,00

La gita si effettuerà in auto.

Itinerario: partiamo dalla frazione di Tosnacco (m. 315), dal centro del paese troviamo facilmente l'inizio del percorso indicato dal segnavia per il sentiero numero 1 (Via dei Monti Lariani); superiamo il bivio per il sentiero panoramico (sulla destra). In pochi passi siamo a una fontana: si continua a sinistra per i Monti di Liscione. Ci inoltriamo sul versante del monte che guarda a Sud-Est: soleggiato e ideale per le passeggiate

invernali, ma piuttosto ripido. L'ampia mulattiera affiancata da gradini aggride il pendio senza incertezze ed è ammirevole la maestria con cui ogni singola pietra è stata messa al suo posto, disegnando un tracciato magistrale che, tornante dopo tornante, guadagna quota velocemente. Noi però procediamo lentamente, per goderci la bella vista sul lago e non arrivare alla meta semidistrutti. Ampi terrazzamenti, un tempo intensamente coltivati, scolpiscono la montagna: possiamo immaginare quanto sia stata frequentata e importante questa via acciottolata, percorsa su e giù da contadini, artigiani, boscaioli e animali vari



intenti a trasportare ogni genere di materiali. Dopo circa un'ora di cammino, un'insegna ci informa che stiamo entrando nell'antico borgo dei Monti di Liscione (700 m), le cui origini risalgono al XVII° secolo. Il piccolo abitato, adagiato su un poggio stupendamente panoramico si anima d'estate, quando i proprietari delle case vi fanno ritorno per una pausa di vacanza all'insegna della natura e del silenzio. All'uscita dal villaggio eccoci a un bivio: a sinistra si va per Lemno/Rovenna, noi prendiamo a destra (Bugone). Attraversiamo un maestoso castagneto dai tronchi secolari e, ignorando la successiva deviazione per i Monti di Urio, proseguiamo per il nostro sentiero sino all'arrivo al Rifugio. Siamo a quota 1119 m e riprendiamo fiato godendoci la spettacolare vista sul lago: riconosciamo di fronte a noi i paesini di Blevio, Torno, Faggeto Lario. Ora il percorso prosegue su una comoda carraiccia, con modeste pendenze, che corrisponde al sentiero no.1 della Via dei Monti Lariani. Passiamo dapprima

in prossimità della Baita Krinken e poco dopo dal Rifugio dei Murelli (1209 m). L'edificio, un tempo caserma delle guardie di finanza è stato trasformato in rifugio dal Club Alpino Italiano, Sezione di Moltrasio. Dalla sua terrazza panoramica si gode una splendida visione del versante orientale del Lago di Como. Ancora 50 minuti di salita ci separano dalla Vetta del Monte Colmegnone o Poncione di Laglio (1389 m). Il crinale terminale presenta una lunga serie di omini di pietra o piccoli menhir. È il risultato di una "moderna civiltà megalitica" che con questi gesti propiziatori vuole forse ingraziarsi gli spiriti della natura. Il panorama che si gode dalla vetta è superbo. Il Lario è visibile sia a sud che ha nord. Sembrerebbero due laghi. L'effetto è dovuto al brusco cambiamento di direzione che il lago assume dopo Laglio. Per il ritorno si segue il percorso inverso. Dislivello in salita e discesa m.1074.

Difficoltà E.

Al momento di stampare il notiziario non sono ancora stati definiti i capi gita che come sempre condurranno il percorso.

Domenica 28 novembre. Monte Giove.

Partenza : ore 7,00 dal p.le Iper GBianchi. **Quote**: soci € 11,00 - non soci € 17,00

La gita si effettuerà in auto.

Itinerario: dal parcheggio di S.Agata, si raggiunge la piazza della chiesa (m.464) dove, a destra, si trova un portico da cui parte il percorso. Si sale decisamente su una mulattiera che percorre un bosco di faggi e castagni, si arriva alla chiesetta di San Luca (m.687); si prosegue, seguendo le indicazioni fino a incontrare uno sterrato. Dopo un centinaio di metri si devia a sinistra per attraversare i prati del bel villaggio panoramico di Marcalone (m.860); si ritrova lo sterrato che sale rapidamente in una pineta, prima fitta e poi sempre più rada fino al Pian delle betulle (m.1085). Ignorata la deviazione per Rombiago, si prosegue sullo sterrato e, poco dopo un tornante, si prende un sentiero che, in pochi tornanti ci conduce alla panoramica cima del Monte Giove (m.1298). Per la discesa si segue il percorso inverso. Dislivello in salita e discesa m.834.

Difficoltà E.